

LA POPOLAZIONE IN PROVINCIA DI PIACENZA AL 31 DICEMBRE 2015.

Cala nel 2015 la popolazione piacentina, dello 0,2% rispetto all'anno precedente; cala soprattutto quella straniera (-1,3%), per la prima volta da quando viene rilevata la popolazione di nazionalità estera. Ciò è certamente da mettere in relazione alla crisi economica e al peggioramento negli ultimi anni degli indicatori del mercato del lavoro locale (di cui abbiamo dato conto recentemente su Piacenz@). A livello comunale, i residenti aumentano nel capoluogo (+0,2%), mentre diminuiscono a Castel San Giovanni (-0,4%) e a Fiorenzuola (-0,2%).

Al 31.12.2015 – secondo le rilevazioni delle anagrafi comunali, validate dall'Ufficio Statistica della Regione - la popolazione residente in provincia di Piacenza ammonta a 287.516 unità, di cui 139.820 maschi (48,6%) e 147.696 femmine (51,4%). La variazione rispetto al 2014 è negativa dello 0,2%, pari a 497 residenti in meno.

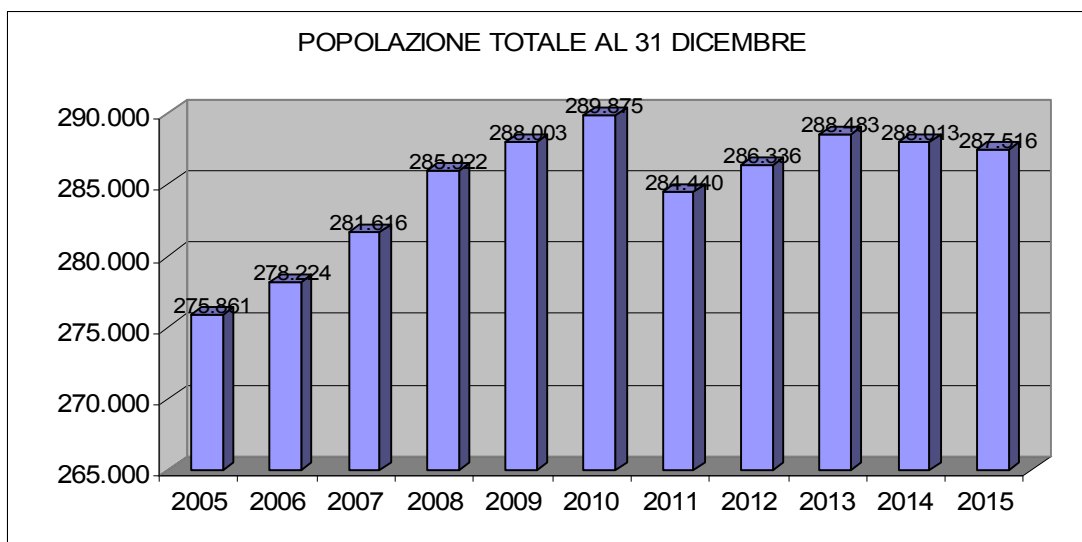

Sempre alla fine del 2015 gli stranieri residenti sono 40.687, e risultano in calo di 540 unità rispetto all'anno precedente (-1,3%), arrivando così ad incidere per il 14,1% sul totale della popolazione (14,3% nel 2014).

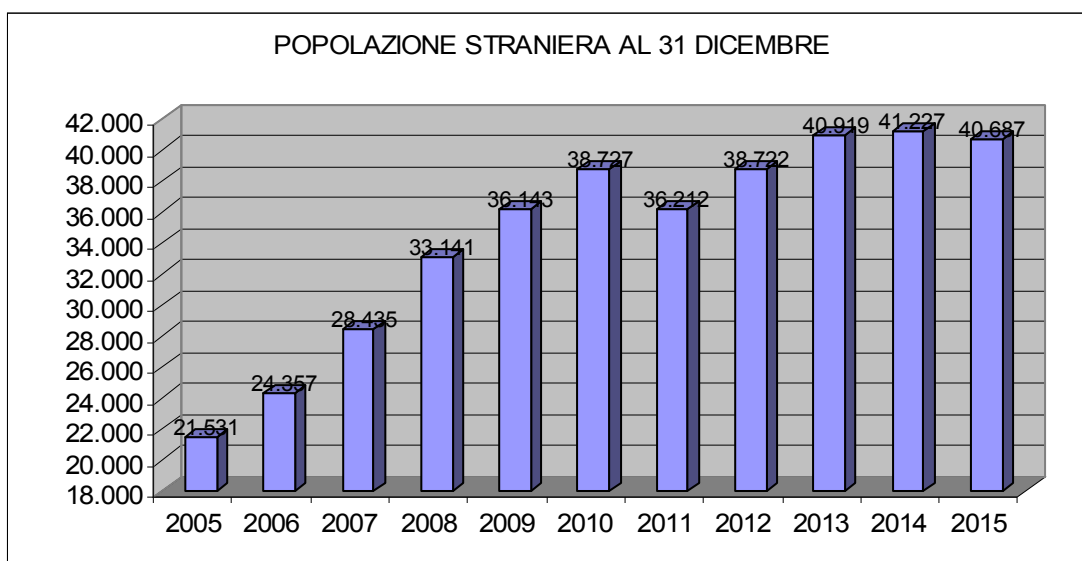

E' la prima volta da quando vengono rilevati i residenti stranieri nella nostra provincia (a parte il 2011, ma qui la discontinuità è dovuta al fatto che il valore ufficiale è riferito alla rilevazione censuaria, non comparabile con il valore della rilevazione anagrafica) che si verifica una diminuzione nei livelli della popolazione di nazionalità estera.

Ciò (anche se tale dato dovrà essere bilanciato da quello – ancora non disponibile – del numero di stranieri che nel corso del 2015 hanno acquisito la cittadinanza italiana)¹ è certamente da mettere in relazione alla crisi economica e al peggioramento negli ultimi anni degli indicatori del mercato del lavoro locale (di cui abbiamo dato conto recentemente su Piacenz@), e che ha influito in modo negativo sulla presenza/afflusso degli stranieri nel piacentino.

Tale evoluzione è testimoniata anche dall'andamento del saldo migratorio con l'estero, che, se nei primi anni duemila risulta a Piacenza molto elevato, sempre superiore non solo al dato nazionale ma anche a quello regionale, dopo la crisi (2009) si riduce infatti notevolmente, arrivando a scendere - a partire dal 2012 - al di sotto della media emiliano-romagnola.

Saldo migratorio con l'estero (iscritti dall'estero – cancellati per l'estero, per mille)

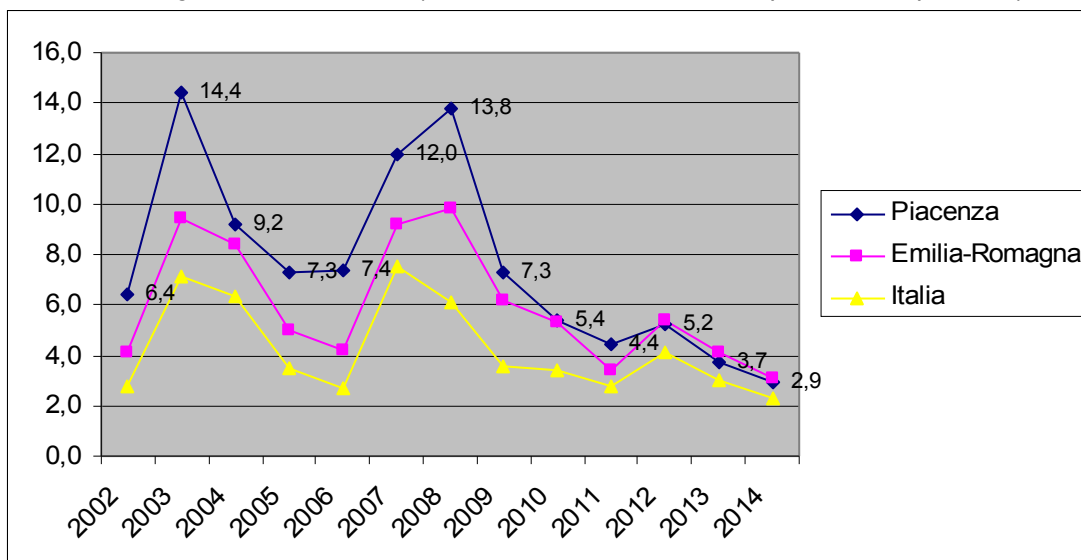

Fonte:elaborazione su dati ISTAT

Passando alle dinamiche a livello comunale, la popolazione della città capoluogo cresce dello 0,2%, passando da 102.269 a 102.490 residenti, mentre diminuisce quella nelle altre principali città della provincia, Castel San Giovanni e Fiorenzuola, la prima dello 0,4%, e la seconda dello 0,2%. Rottofreno, l'altro comune al di sopra dei 10mila abitanti, mostra invece livelli demografici stabili rispetto all'anno precedente.

In generale le dinamiche della popolazione all'interno delle diverse sub-aree della provincia proseguono anche nel 2015 secondo i trend consolidati: da un lato il calo della montagna (Cerignale, Ottone, Cortebrugatella, Caminata, Farini, Ferriere, Morfasso, Gropparello in particolare; unica eccezione Travo che cresce dell'1,1%), dall'altro la crescita della cintura del capoluogo (soprattutto Gazzola, Gossolengo, Gragnano, Pontenure, ma non Podenzano che è stabile). Da segnalare anche l'evoluzione rilevata per la Bassa Val d'Arda, dove all'incremento di popolazione di Monticelli (+0,6%) si contrappone la diminuzione registrata per Besenzone (-2,1%, confermando il livello sotto quota 1000 residenti) e soprattutto per San Pietro in Cerro (-3,4%).

¹ Nel 2014 le acquisizioni della cittadinanza italiana da parte degli stranieri residenti in provincia di Piacenza erano state 1.020, pari al 2,5% della popolazione straniera presente.

Graduatoria dei primi 10 comuni per variazione % negativa e positiva della popolazione 2015-14

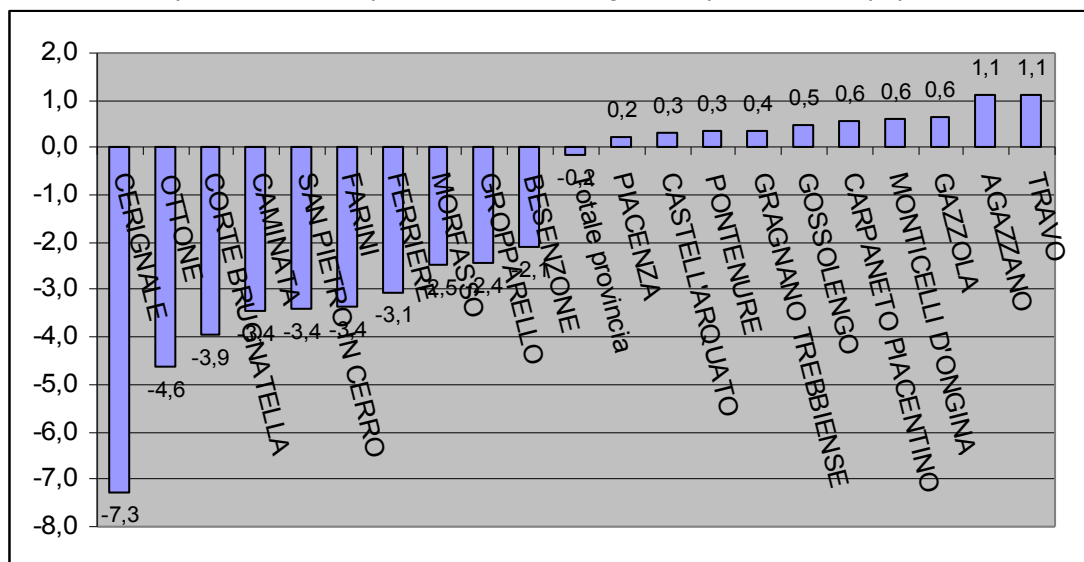

Fonte:elaborazione su dati anagrafi comunali

Popolazione residente al 31.12.2015 in provincia di Piacenza

Comune	maschi 2015	femmine 2015	Totale 2015	di cui stranieri	Totale 2014	di cui stranieri	Variatz.% 2015-14	di cui stranieri
AGAZZANO	1.019	1.079	2.098	314	2.075	297	1,1	5,7
ALSENO	2.310	2.410	4.720	484	4.776	522	-1,2	-7,3
BESENZONE	499	479	978	102	999	123	-2,1	-17,1
BETTOLA	1.418	1.408	2.826	232	2.879	256	-1,8	-9,4
BOBBIO	1.688	1.887	3.575	381	3.643	419	-1,9	-9,1
BORGONOVO VAL TIDONE	3.881	4.014	7.895	1.475	7.881	1.504	0,2	-1,9
CADEO	3.022	3.096	6.118	852	6.157	867	-0,6	-1,7
CALENDASCO	1.274	1.240	2.514	245	2.519	245	-0,2	0,0
CAMINATA	117	135	252	14	261	11	-3,4	27,3
CAORSO	2.353	2.398	4.751	500	4.776	540	-0,5	-7,4
CARPANETO PIACENTINO	3.854	3.864	7.718	780	7.673	798	0,6	-2,3
CASTEL SAN GIOVANNI	6.697	7.051	13.748	2.860	13.803	2.893	-0,4	-1,1
CASTELL'ARQUATO	2.317	2.401	4.718	440	4.704	422	0,3	4,3
CASTELVETRO PIACENTINO	2.642	2.829	5.471	504	5.500	519	-0,5	-2,9
CERIGNALE	76	51	127	2	137	2	-7,3	0,0
COLI	439	440	879	57	895	50	-1,8	14,0
CORTE BRUGNATELLA	270	316	586	25	610	26	-3,9	-3,8
CORTEMAGGIORE	2.313	2.339	4.652	792	4.655	801	-0,1	-1,1
FARINI	621	671	1.292	41	1.337	49	-3,4	-16,3
FERRIERE	687	608	1.295	62	1.336	56	-3,1	10,7
FIORENZUOLA D'ARDA	7.421	7.887	15.308	2.771	15.331	2.785	-0,2	-0,5
GAZZOLA	1.050	1.028	2.078	165	2.065	161	0,6	2,5
GOSOLENGO	2.785	2.861	5.646	224	5.619	246	0,5	-8,9
GRAGNANO TREBBIENSE	2.222	2.344	4.566	584	4.550	597	0,4	-2,2
GROPPARELLO	1.141	1.141	2.282	182	2.339	210	-2,4	-13,3
LUGAGNANO VAL D'ARDA	2.029	2.090	4.119	380	4.178	385	-1,4	-1,3
MONTICELLI D'ONGINA	2.585	2.736	5.321	562	5.288	571	0,6	-1,6
MORFASSO	517	507	1.024	47	1.050	60	-2,5	-21,7
NIBBIANO	1.099	1.080	2.179	227	2.219	229	-1,8	-0,9
OTTONE	276	240	516	51	541	53	-4,6	-3,8
PECORARA	373	359	732	39	743	39	-1,5	0,0
PIACENZA	48.721	53.769	102.490	18.686	102.269	18.634	0,2	0,3
PIANELLO VAL TIDONE	1.088	1.115	2.203	285	2.236	286	-1,5	-0,3
PIOZZANO	339	302	641	35	641	32	0,0	9,4
PODENZANO	4.574	4.609	9.183	773	9.185	732	0,0	5,6
PONTE DELL'OLIO	2.352	2.456	4.808	432	4.805	420	0,1	2,9
PONTENURE	3.175	3.347	6.522	943	6.500	939	0,3	0,4
RIVERGARO	3.431	3.588	7.019	609	7.033	615	-0,2	-1,0
ROTOFRENO	5.983	6.148	12.131	1.287	12.125	1.544	0,0	-16,6
SAN GIORGIO PIACENTINO	2.847	2.956	5.803	457	5.810	434	-0,1	5,3
SAN PIETRO IN CERRO	447	434	881	66	912	75	-3,4	-12,0
SARMATO	1.423	1.457	2.880	477	2.912	514	-1,1	-7,2
TRAVO	1.044	1.049	2.093	136	2.070	131	1,1	3,8
VERNASCA	1.070	1.072	2.142	113	2.187	125	-2,1	-9,6
VIGOLZONE	2.107	2.191	4.298	398	4.292	395	0,1	0,8
VILLANOVA SULL'ARDA	893	912	1.805	248	1.843	268	-2,1	-7,5
ZERBA	45	32	77	2	78	2	-1,3	0,0
ZIANO PIACENTINO	1.286	1.270	2.556	346	2.576	345	-0,8	0,3
Totale provincia	139.820	147.696	287.516	40.687	288.013	41.227	-0,2	-1,3

Fonte: elaborazioni su dati anagrafi comunali